TIDNINGEN

SLÄKTDATA

Medlemsblad för Föreningen SLÄKTDATA Nr 1 2003

Den Heliga Birgitta
uppmärksammas av
Christer Engstrand
i detta nummer av
Tidningen Släktdata.

Det är
700 år sedan vårt enda helgon
föddes.

En miljon registerposter

Alla registerfiler i Släktdatas arkiv

Rutger Macklean - kompletteringar

Svenskt - Franskt Lexikon

Föreningsmöten

Släktskapsord

www.slaktdata.org

EN MILJON!

Ja, nu har den magiska gränsen passerats; det finns över en miljon poster i föreningen Släktdatas register! Släktforskare kan, helt kostnadsfritt dessutom, ladda ner register från Släktdatas hemsida på nätet eller beställa samma register på CD från föreningen till självkostnadspris (f.n. 75:-).

Men vi i Släktdata höjer nu ambitionerna - i styrelsen har vi satt ett nytt mål på 3 miljoner registerposter år 2005!

Redan nu ser vi att släktforskare i Sverige och USA regelbundet besöker vår hemsida på nätet antalet besökare var 2002 nästan 200 000. Detta bör innebära att Släktdatas hemsida är den näst mest besökta hemsidan för släktforskare i Sverige efter Rötter. Med ökat antal registerposter i vår databas kommer också antalet besök att öka till hemsidan.

Och att vår förenings verksamhet för att hjälpa släktforskare är uppskattad får vi dagligen bevis för, inte minst genom en stark medlemsökning från hela Sverige - vi har nu mer än 500 medlemmar. Släktforskare vill gärna stödja föreningens verksamhet och det uppmuntrar oss att gå vidare.

Föreningen Släktdata är ju en unik förening, eftersom vår ambition är att ha medlemmar i hela Sverige - vi är ingen lokal släktforskarförening. Däremot söker vi aktivt samarbete med lokala föreningar - ett exempel på detta är det upprop, som Släktdata skickade ut i slutet av 2002 till ett 30-tal lokala föreningar runt om i Sverige angående samarbete kring register.

Många lokala släktforskarföreningar har register på sina hemsidor eller säljer dessa på CD. Nu har Släktdata föreslagit en modell för samarbete, där andra föreningar kan möjliggöra visning och sökning av sina register från Släktdatas hemsida, men fortfarande sälja kompletta register på CD, om man så önskar.

Vårt upprop om registersamarbete gjordes för 2 månader sedan, och det är för tidigt att redovisa något resultat, men vi har fått positiva gensvar, och diskussioner om samarbete pågår. Vi hoppas att under detta år börja samarbete med flera föreningar kring släktregister.

Släktdatas register utökas med ca 150.000 poster/år, vilket är imponerande (tack alla registrerare!).

För att förverkliga målet med tre miljoner registerposter år 2005 krävs också samarbete med andra lokala föreningar.

Släktdatas samarbete med lokala föreningar kan även gälla olika former av aktiviteter för släktforskare. Vi upplåter gärna vår hemsida för att informera om sådana lokala aktiviteter hos våra samarbetsföreningar. Redan nu finns intressanta program för våren att läsa om.

Partille Bibliotek. *Foto: PLm*

Släktdata har under vintern tagit initiativ till flera aktiviteter riktade mot allmänheten tillsammans med biblioteken; ämnen har varit *"Släktdatas register"* och *"Rädda gamla foton"*.

Har du någon idé till lokal aktivitet, där Släktdata kan medverka, så är du välkommen att höra av dig! Vi är tacksamma för sådana initiativ från våra medlemmar ...

Christer Engstrand

Tidningar

Tidningar från ett trettiotal släktforskarföreningar förvaras efter cirkulation inom styrelsen hos kassören Gösta Dryselius. Vår tidning sänds till dessa föreningar. Vi kommer så småningom att publicera en komplett lista i tidningen.

Artiklar i Tidningen Släktdata

är i princip fria att citeras. Om någon vill använda en artikel i sin helhet i en föreningstidning skall författaren kontaktas. Oftast medför detta inga problem. Glöm dock inte att ange källan!

Hennings ruta

Talade med Föreningsarkivet härom dagen.

-Jag har en charter här, som jag vill lämna in idag. Går det bra?
-Ja, men vad är en charter?
-Det är en slags urkund från en förenings bildande.
-När kommer Du?
-Om 20 minuter.
-Då skall Du ut på en liten charterresa!.

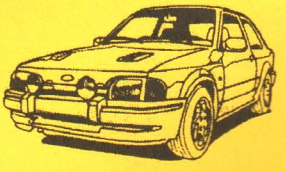

SLÄKTDATA

är en ideell förening för släkt- och datorintresserade. Föreningen bildades 1989.

Föreningen verkar för att sprida information om såväl släktforskning som datorteknik för densamma. Föreningen verkar också för att framställa datorregister över födda, vigda, döda till låg kostnad.

Föreningen upptar medlemmar från hela Sverige och övriga nordiska länder.

Styrelsemedlemmarna finns upptagna på denna sida.

Medlemsavgiften är 125 kr per år, inkluderar *Tidningen SLÄKTDATA*.

Prenumerationsavgiften för *Tidningen SLÄKTDATA* är 125 kr per år.

Medlemsavgiften/prenumerationsavgiften betalas till föreningens **postgiro 410 40 40 - 3.**

Föreningens adress är:
SLÄKTDATA
c/o Gösta Dryselius
Nedergårdsgatan 18
416 54 Göteborg
gostad@algonet.se

Internet

Föreningens hemsida:

http://www.slaktdata.org

Tidningen SLÄKTDATA utkommer med fyra nummer per år. Bidrag i form av artiklar, notiser och tips är välkomna. Redaktionskommittén förbehåller sig dock rätten att redigera insänt material. Privata annonser och efterlysningar tas in gratis i mån av plats.

Nästa manusstopp
1 maj 2003.

Nästa medlemsmöte hålles
lördagen den 5 april kl 11.oo
på IOGT-NTOs Nordengården, Stockholmsgatan 16, Göteborg.

ISSN 1102-7894

Styrelse för SLÄKTDATA 1999-2000

Ordförande christer.engstrand@telia.com	Christer Engstrand	Hammarvägen 174 421 65 Västra Frölunda Telefon 031 - 28 83 70
V.ordförande bjorn@ibbab.se	Björn Bergdahl	Hällesås 6452 427 51 Billdal Telefon 031 - 91 07 87 Fax 031 - 91 14 14
Sekreterare hakan@scansigma.se	Håkan Hansson	Uppegårdsvägen 1 426 69 Västra Frölunda Telefon 031 - 29 75 71 Fax 031 - 29 75 71
Kassör, red.led. gostad@algonet.se	Gösta Dryselius	Nedergårdsgatan 18 416 54 Göteborg Telefon 031 - 84 34 08 Fax 031- 84 34 08
Ledamot charlotte.borjesson@telia.com	Charlotte Börjesson	Tenorgatan 8 421 38 Västra Frölunda Telefon 031 - 47 80 93
Suppleant kent.edvinsson@telia.com	Kent Edvinsson	Blacktjärnsgatan 5 B 416 78 Göteborg Telefon 031 - 21 15 59
Suppleant bjorn.jonsson@tamro.com	Björn Jönsson	Ulvedalsgatan 31 442 43 Kungälv Telefon 0303 - 189 04
Redaktionsled. lars.hellgren@mbox300.swipnet.se	Lars Hellgren	Sparvvägen 7 434 96 Kungsbacka Telefon 0300 - 213 33 Fax 0300 - 213 33
Redaktionsled. per.lilje@swipnet.se	Per Liljeström	Vänskapen 3 e 443 34 Lerum Telefon 0302 - 131 91 Fax 0302 - 131 91

Ring innan Du faxar - faxen kan vara frånkopplad!

Innehåll

En miljon registerposter 2
Föreningsinformation 3
Den Heliga Birgitta. 4
Alla registerfiler i Släktdatas arkiv 7
Tack 15
Vi behöver Hjälp! 15
Rutger Macklean - kompletteringar 16
Släktskapsord 18
Svenskt-Franskt lexikon 18
Nya register i Släktdatas arkiv 19
Föreningsmöten för Släktdata och GRS 20

Den heliga Birgitta

En av Sveriges internationellt mest kända kvinnor genom tiderna.

Av Christer Engstrand

Birgitta Birgersdotter, den heliga Birgitta - maka, mor och helgon - en märklig svensk kvinnas historia. Hon blev en världskänd kvinna från 1300-talets Sverige - en vittberest person som både kunde läsa och skriva. I Birgitta möter oss en märklig och högintressant kvinna - en kvinna som uppfostrades och levde i de förnämsta kretsar men var de fattigas vän och ödmjukhetens förespråkare.

Den heliga Birgitta fick aldrig själv uppleva klostrets iordningsställande i Vadstena, även om hon gav noggranna anvisningar och planer för detta. Inte heller fick hon kläda sig i den ordensdräkt, som hon föreskrev in i minsta detalj att gälla för klostrets munkar och nunnor. Hon blev aldrig själv nunna, än mindre fick hon återse Sverige, eftersom hon lämnade Sverige redan 1349 för att resa till Rom. Birgitta blev kvar där fram till sin död.

I år firas 700-årsminnet av den heliga Birgittas födelse.

Den Heliga Birgitta.

Uppväxten i Uppland

Birgitta Birgersdotter föddes 1303 på Finsta gård i Uppland. Kvinnan var i Uppland vid denna tid lagligt jämställd med mannen. Av födelsegården finns inget kvar i dag. Birgitta uppkallades efter ett iriskt helgon, kungadottern Brigida. Flera paralleller kan dras mellan henne och Birgitta: de var av hög börd, ville inte gifta sig och grundlade dubbelkloster. Namnet Birgitta betyder den höga och den stolta.

Strax före Birgittas födelse var hennes mor med om ett skeppsbrott. Många drunknade men hertig Erik räddade henne. Enligt sägnen visade sig nästa natt en man i skinande kläder för henne och sa att hon blivit räddad för det godas skull. Barnet som hon bar skulle bli något särskilt.

Birgitta var dotter till Birger Persson, som var lagman i Uppland. Hennes farfar, morfar och bror var också lagmän. Hon gifte sig med en lagman vars far var lagman, och hon hade också en son och en sonson som var lagmän. Fadern Birger var riddare, medlem av kungens råd och en av sin tids största jorddrottar i Sverige. Han var också med om att redigera Upplandslagen när den nertecknades för första gången i slutet av 1200-talet. Birger Persson var andra gången gift med Ingeborg Bengtsdotter, som var dotter till lagmannen i Östergötland, Bengt Magnusson och Sigrid, kallad den fagra.

Birgittas mor, Ingeborg Bengtsdotter, var släkt med kungafamiljen. Redan när Birgitta var 11 år dog modern. Birgitta och systern Katarina fick flytta till mostern Ingeborg på Aspanäs i Malexander, Östergötland. På Aspanäs fick hon lära sig att sköta ett hushåll. Ingeborg var gift med lagman Knut Jonsson.

Det berättas att Birgitta redan som barn var mycket religiös och hade flera uppenbarelser. Som sjuåring fick hon i en syn möta jungfru Maria som satte en krona på hennes huvud. När hon var tio år såg hon för första gången den korsfäste Kristus.

Den kristna tron

Familjens kristna tro var Mariacentrerad och de hade stora kunskaper om helgonen och kyrkofäderna. I denna hemmiljö präglades Birgittas livsideal som kännetecknas av barmhärtighet och rättfärdighet kombinerad med ödmjukhet. Familjen vördade också flera lokala helgon. Ett sådant helgon var Ingrid av Skänninge som var släkt till Birger Perssons första hustru.

Ingrid hade besökt Rom, där hon sam- talat med påven, samt Compostella i Spanien Hon grundade klostret i Skänninge, som blev den första utbildningsanstalten i Sverige avsedd för kvinnor.

Det finns forskare som menar att familjen kan ha haft en speciell begåvning som till viss del kan förklara Birgittas syner. Det är känt att Birgitta hade ett väl utvecklat luktsinne. Men hon kan också ha haft ett synminne, en eidetisk begåvning, så starkt att hon efter att ha haft blicken på en Mariabild eller ett krucifix några timmar senare fortfarande kan se det framför sig.

Bröllop

År 1316 stod hennes bröllop på Finsta med den då omyndige 18-årige Ulf Gudmarsson. Samtidigt gifte sig systern Katarina med hans bror Magnus Gudmarsson. Birgitta ville egentligen inte gifta sig - hon ville gå i kloster - hon ville följa Marias väg och troget tjäna Kristus men tvingades nu bli en vardagsarbetets Marta.

På bröllopsnatten tog den 13-åriga Brigitta löfte av Ulf att de skulle leva första året utan sexuellt samliv. Det var inte ovanligt på den tiden. Mostern Ramborg levde hela sitt liv i avhållsamhet, trots att hon var gift och Birgittas dotter Katarina levde också i ett äktenskap med avhållsamhet.

Ulf Gudmarsson var en reslig karl. Utgrävningar av hans grav i Alvastra pekar på en man av 180 centimeters längd. Han var lagman och riddare, men det var Birgitta som lärde honom att läsa och skriva.

Familjeliv på Ulvåsa

Birgitta levde därefter 28 år som husfru på Ulvåsa gård några mil öster om nuvarande Motala. Hon skötte

huset, men följde också sin man på hans resor. Birgitta födde åtta barn på 18 år, fyra söner och fyra döttrar. Birgitta har beskrivit hur hon uppfostrade sina barn. Hon slog dem inte, och ibland fick barnen godsaker som belöning, när de gjort något bra.

Birgitta hann också med socialt arbete och diakoni. Hon inrättade ett hospital vid Ulvåsa och tog hand om och hjälpte kvinnor som hamnat utanför samhället, till exempel ogifta kvinnor med barn. Hon tog också prostituerade från Stockholm till Ulvåsa där hon gav dem arbete och såg till att de blev gifta.

Barnen hade egen informator; det var Nikolaus Hermanni, en ung student från Linköping som senare skulle bli biskop i Linköping. Där skrev han text och musik till den kända lovsången till Birgitta "Rosa rorans"; den första musik i Sverige som har känd kompositör. Det var också han som 1384 skulle få inviga de första 46 nunnorna vid Birgittas kloster i Vadstena.

Alvastra Klosterruin där Ulf Gudmarsson och sonen Bengt är begravda. *Foto: Christer Engstrand*

Barnen

Äldste sonen Gudmar dog under skolgången i Stockholm. Dottern Märta giftes bort mot Birgittas vilja med Sigvard Ribbing. Hennes dotter Ingegerd uppfostrades tillsammans med drottning Margareta och blev senare abbedissa i Vadstena. Sonen Karl var gift tre gånger. Han följde sin mor till Rom, men dog i Neapel. Dottern Ingeborg placerades i Riseberga kloster. Dottern Katarina var gift men följde sin mor till Rom och blev så småningom abbedissa i Vadstena. Sonen Bengt dog ung och begravdes i Alvastra. Dottern Cecilia inskrevs till Skänninge kloster mot sin vilja, men hon giftes senare med Lars Sunesson och fick tre barn med honom. Sonen Birger var gift två gånger och kom till Rom för att följa sin mor till Jerusalem, där han dubbades till riddare av den heliga graven.

Tjänstgöring vid svenska hovet

År 1335 kallades Birgitta för första gången till hovet för tjänstgöring som drottning Blankas överhovmästarinna. Drottningen kom från Belgien och behövde någon som satte henne in i svenska seder. Men tidigt kom Birgitta i konflikt med Magnus Eriksson. Den lagadel hon vuxit upp bland var inte särskilt välvilligt inställd till att lämna ifrån sig delar av makten till en kung. Och Birgitta fann snart att kungens levnadssätt stred mot hennes kristna värderingar.

Pilgrimsfärder

Både Ulf och Birgitta var mycket religiösa. I Ulfs släkt fanns flera personer med höga ämbeten inom kyrkan. Han själv, hans far och farfar och flera av dennes förfäder hade gjort vallfärder till Rom, Compostella och Jerusalem. Äldste sonen Gudmars död i Stockholm blev upptakten till att Birgitta och Ulf drog ut på pilgrimsfärd; först for de till Trondheim och senare till Santiago de Compostela i Spanien. Birgitta var femte generationen i sin släkt som besökte aposteln Jakobs grav där. Under resan fick Birgitta tillfälle att uppleva Frankrike under hundraårskriget där kristna kungar stred mot varandra. Hon besökte präster, munkar och kyrkor. Livet bland präster och munkar var inte alltid sådant som hon föreställt sig. På hemvägen blir Ulf sjuk och när de kommer åter till Sverige bosätter sig makarna på Alvastra kloster där Ulf dör 1344.

Efter maken Ulfs död

Nu står Birgitta plötsligt enligt Östgötalagen under sonen Karls förmyndarskap - en vuxen kvinna som vuxit upp med Upplandslagens jämställda grundinställning. Hon delar ut sina ägodelar bland barnen och de fattiga. Birgitta låter sin vigselring falla ner i Ulfs grav; nu är hon fri att följa sin andra livsväg. Hon klär sig i enkel dräkt och bor kvar i sitt hus vid Alvastra kloster.

Efter Ulfs död stannade Birgitta kvar en tid i närheten av Alvastra. Hon började få uppenbarelser och kände sig kallad att bli "Kristi brud och språkrör". I en uppenbarelse får hon veta att hon skall grunda en ny klosterorden. I en vision på julafton talar Maria om för henne att det Birgitta nu känner under sitt hjärta är samma glädje som hon själv har känt. Klostret skulle vara ett dubbelkloster för både munkar och nunnor, "en ny vingård". Ordensregeln dikterades av Kristus själv för Birgitta. Inom loppet av ett år har Kristus kallat henne sin brud och Maria sin svärdotter.

I ett testamente 1346 bekräftar kung Magnus Eriksson att han skänker Vadstena kungsgård till ett kloster mot löfte att kungen och drottningen får sin gravplats i kyrkan. Det blivande klostret får också andra gåvor och rätt till en tredjedel av skatteintäkterna från Norge vilket är 6 000 mark silver.

Birgittas uppenbarelser

Birgittas cirka 600 uppenbarelser översattes till latin av hennes biktfader Alvastramunken Petrus Olai och Linköpingsmagistern Mattias och samlades i en bok. Den första tryckta upplagan utkom 1492.

En del uppenbarelser skrev Birgitta själv ner både på svenska och latin. Många uppenbarelser handlade också om hennes egen samtid. Hon uttalade sig ofta i politiska frågor, kritiserade kungar och krävde att påven, som bodde i Avignon i Frankrike, skulle flytta tillbaka till Rom.

Den heliga Birgittas hus i Rom. *Foto: Christer Engstrand.*

Resan till Rom

För att få grunda en ny klosterorden var det nödvändigt att få påvens godkännande, så därför beslutar sig Birgitta att resa till Rom och på hösten 1349 startade Birgitta och hennes följe från Kalmar. Färden gick till Stralsund, vidare genom Tyskland till Basel och genom Brennerpasset till Italien. I ressällskapet fanns prästerna Petrus av Skänninge, som senare skulle bli biktfader för skandinaverna i Rom, och Gudmar Fredriksson, som varit huskaplan på Ulvåsa. I följet fanns också riddaren Magnus Petri Tre Liljor samt tjänare och hästar. Dessutom fanns väninnan Ingeborg Larsdotter från Bökeholms gård norr om Växjö med på resan.

De reser genom ett Europa som drabbats av pesten, digerdöden, och i Milano är livet slut för Ingeborg.

I slutet av 1349 var Birgitta framme i Rom. Men hennes besvikelse blev stor, eftersom staden var fattig och husen illa underhållna. Och att det är jubelår 1350 får inte påven att flytta tillbaka till Rom. Påven bodde, som sagts, under den här tiden inte i Rom utan i Avignon i Frankrike. Birgitta arbetade hårt på att få påven att flytta tillbaka till Rom och att få sin nya klosterregel godkänd. Först 1370 godkände påven Urban V Birgittinerorden, Den allra heligaste Frälsarens orden. Det skulle bli ett dubbelkloster för både munkar och nunnor med gemensam kyrka och skilda boningshus. De Birgittinerklos-ter som finns idag är endast till för nunnor.

Birgitta blir kvar i Rom och hon besöker heliga platser och berömda kyrkor. Många släktingar, vänner och kyrkans män kommer genom åren till Rom och besöker henne. Dottern Katarina ansluter sig till sin mor. Under åren i Rom umgicks Birgitta också med människor i hög samhällsställning, Lapa Buondelmonte var en av dem; de båda kvinnorna kom att stå varandra nära sedan Lapas son Esau hade blivit frisk efter det att Birgitta rört vid honom. Ett av de få brev av Birgittas hand som finns bevarade är skrivet till fru Lapa. Brevet är en inbjudan med många krusiduller, till ett besök hos Birgitta.

En annan av Birgittas väninnor i Rom var Fancisca Papazura. Hon gav Birgitta rum i sitt hus vid Campo de Fiori när Birgitta fick lämna det hus, som en av kardinalerna upplåtit åt henne. Under större delen av sina år i Rom bodde Birgitta i detta hus vid Piazza Farnese. Det var här hon dog den 23 juli 1373. Huset skänktes efter hennes död till Vadstena kloster, som gjorde det till ett härbärge för svenska pilgrimer. Sedan 1931 disponeras huset, Casa di Brigida, åter av Birgittasystrarna som driver ett gästhem där.

Pilgrimsresan till det heliga landet

Men det är först när hon fått sin orden stadfäst av påven 1370 som hon kan göra den efterlängtade pilgrimsresan till det heliga landet. 1372-73 vallfärdade Birgitta tillsammans med sina barn Birger och Katarina till Jerusalem. En resa inte utan strapatser och äventyr men ändå en höjdpunkt för Birgitta. Hon möter både Maria och Kristus i en syn. Efter hemkomsten till Rom dog hon i sitt hus vid Piazza Farnese 23 juli 1373.

Den långa resan hem till Sverige

I Franciscas brev står att Birgittas barn Birger och Katarina lämnade Rom den 4 december för att resa hem med Birgittas kvarlevor. Deras pass, utställt av staden Roms senator, finns bevarat.

Så färdades Birgittas kvarlevor den långa vägen hem från Rom över Alperna och upp de gamla pilgrimsvägarna till Östersjön. Resan gick vidare till Sikavarp på Ölands östra sida, tvärs över ön och sedan över till Bröms. Därefter följde man kusten norrut förbi Kalmar till Söderköping och över Linköping till Vadstena. Det finns många berättelser om mirakel som hände längs vägen; blinda, som rörde vid kistan, kunde se igen och lama kunde gå.

Den kraftiga träkistan med järnbeslag finns bevarad i Vadstena och står i Birgittas bönekammare i Bjälboättens palats som blev nunnekloster. Bevarat finns också en tagelskjorta, en mantel och en hätta, som tillhört Birgitta. En bordskiva i valnöt anses ha varit hennes skrivbord. Delar av Birgittas skelett finns i ett relikskrin bakom högaltaret i Vadstena klosterkyrka.

(Forts. på sidan 15.)

Släktdatas registerarkiv

(15 jan. 2003)

En del register omfattar nu en längre period, andra kan inkludera borttagna register.

Församling	Län	Bok	Period	Antal	Registrerat av	Filnamn	SCB-kod
Acklinga	R	Döda	1648-1667	157	Martin Pehrson	ACKLI-D1	168517
Acklinga	R	Döda	1747-1920	1.556	(se dokum.posten)	ACKLI-D3	168517
Acklinga	R	Födda	1648-1667	224	Martin Pehrson	ACKLI-F1	168517
Acklinga	R	Födda	1747-1920	2.208	(se dokum.posten)	ACKLI-F3	168517
Acklinga	R	Vigda	1747-1920	791	(se dokum.posten)	ACKLI-V2	168517
Agnetorp	R	Döda	1691-1859	2.145	(se dokum.posten)	AGNET-D2	168506
Agnetorp	R	Födda	1689-1860	3.372	Martin Pehrson	AGNET-F	168506
Agnetorp	R	Vigda	1691-1828	546	Martin Pehrson	AGNET-V1	168506
Ale-Skövde	P	Vigda	1693-1860	1.259	L Hedlund+Monica Jonss	ALESK-V2	156205
Alingsås Lsf	P	Födda	1688-1920	9.794	Alingsås & Borås Släkt	ALIAL-F1	158200
Alingsås Stf	P	Döda	1688-1920	7.936	Alingsås Släktf.för.	ALIAS-D1	158201
Alingsås Stf	P	Födda	1688-1920	9.880	(se dokum.posten)	ALIAS-F1	158201
Alingsås Stf	P	Vigda	1688-1920	2.728	Anna-Karin Lindblad	ALIAS-V1	158201
Ambjörnarp	P	Vigda	1731-1920	771	Jan Hjorth	AMBJO-V1	155202
Angered	O	Döda	1753-1773	399	Rolf Eknefelt	ANGRE-D1	148026
Angered	O	Födda	1753-1772	450	Rolf Eknefelt	ANGRE-F2	148026
Angered	O	Födda	1845-1920	3.033	Rolf Eknefelt	ANGRE-F1	148026
Angered	O	Vigda	1753-1772	93	Rolf Eknefelt	ANGRE-V1	148026
Angered	O	Vigda	1845-1920	561	Rolf Eknefelt	ANGRE-V2	148026
Askum	O	Födda	1860-1897	3.433	Håkan Andersson	ASKUM-F2	142703
Askum	O	Födda	1926-1929	235	Lars-Göran Mattsson	ASKUM-F1	142703
Atlingbo	I	Döda	1730-1860	490	Olle Överby	ATLBO-D1	098051
Atlingbo	I	Födda	1715-1860	767	Olle Överby	ATLBO-F1	098051
Baltak	R	Döda	1747-1920	1.538	M Pehrson, H Andersson	BALTK-D2	168505
Baltak	R	Födda	1747-1920	2.580	M Pehrson, H Andersson	BALTK-F2	168505
Baltak	R	Vigda	1747-1827	186	Martin Pehrson	BALTK-V1	168505
Baltak	R	Vigda	1860-1920	283	Håkan Andersson	BALTK-V2	168505
Bankeryd	F	Vigda	1723-1782	302	Lars-Göran Mattsson	BANKR-V1	068020
Bergum	O	Födda	1773-1844	1.991	Rolf Eknefelt	BERGM-F1	148027
Björke	I	Döda	1728-1863	387	Olle Överby	BJOKE-D1	098036
Björke	I	Födda	1724-1860	609	Olle Överby	BJOKE-F1	098036
Björkäng	R	Lysn	1860-1920	6	Irene Fredriksson	BJANG-L1	166301
Björkäng	R	Vigda	1860-1920	709	Irene Fredriksson	BJANG-V1	166301
Botilsäter	S	Födda	1788-1821	1.011	Mats-Olof Sander	BOTIL-F1	178504
Botilsäter	S	Vigda	1721-1820	485	Mats-Olof Sander	BOTIL-V1	178504
Bottna	O	Döda	1860-1920	710	Håkan Andersson	BOTNA-D1	143508
Bottna	O	Födda	1860-1920	1.085	Håkan Andersson	BOTNA-F1	143508
Bottna	O	Vigda	1860-1920	234	Håkan Andersson	BOTNA-V1	143508
Brastad	O	Döda	1898-1920	847	Håkan Andersson	BRAST-D2	148405
Brastad	O	Födda	1860-1920	4.404	Håkan Andersson	BRAST-F2	148405
Brastad	O	Vigda	1860-1920	801	Håkan Andersson	BRAST-V2	148405
Bro	O	Döda	1898-1920	938	Håkan Andersson	BRO-D2	148404
Bro	O	Födda	1860-1929	5.068	H Anders:n+L-G Matts:n	BRO-F3	148404
Bro	O	Vigda	1860-1925	1.049	H Anderss.+L-G Mattss.	BRO-V3	148404
Bunge	I	Döda	1860-1920	522	Håkan Andersson	BUNGE-D1	098005
Bunge	I	Födda	1860-1920	829	Håkan Andersson	BUNGE-F1	098005
Bunge	I	Vigda	1860-1920	200	Håkan Andersson	BUNGE-V1	098005
Bäcke	P	Födda	1921-1924	72	Lars-Göran Mattsson	BACKE-F1	156009
Bälinge	P.	Födda	1733-1920	1.919	Alingsås & Borås Släkt	BALIN-F1	158200
Bäve	O	Födda	1812-1920	4.927	Per Bergkvist	BAVE-F1	148513
Bäve	O	Vigda	1921-1927	55	Lars-Göran Mattsson	BAVE-V1	148512
Daretorp	R	Födda	1680-1925	6.086	Åke Jacobsson	DARET-F1	168503
Daretorp	R	Vigda	1680-1755	754	Åke Jacobsson	DARET-V1	168503

Församling	Län	Bok	Period	Antal	Registrerat av	Filnamn	SCB-kod
Delsbo	X	Vigda	1734-1828	1.742	Gunhild Vesterlund	DELSB-V2	218408
Dragsmark	O	Döda	1686-1926	1.432	M Pehrson+L-G Mattsson	DRAGS-D1	148506
Dragsmark	O	Födda	1685-1930	2.462	M Pehrson+L-G Mattsson	DRAGS-F2	148506
Dragsmark	O	Vigda	1685-1925	549	M Pehrson+L-G Mattsson	DRAGS-V1	148506
Eksta	I	Döda	1723-1860	1.497	Olle Överby	EKSTA-D1	098063
Eksta	I	Döda	1861-1920	562	Håkan Andersson	EKSTA-D2	098063
Eksta	I	Födda	1723-1860	1.942	Olle Överby	EKSTA-F1	098063
Eksta	I	Födda	1861-1920	684	Håkan Andersson	EKSTA-F2	098063
Eksta	I	Vigda	1723-1860	599	Olle Överby	EKSTA-V1	098063
Eksta	I	Vigda	1861-1920	247	Håkan Andersson	EKSTA-V2	098063
Erska	P	Döda	1860-1920	1.164	Aston Hermansson	ERSKA-D2	158208
Erska	P	Födda	1860-1920	1.932	Aston Hermansson	ERSKA-F2	158208
Erska	P	Vigda	1860-1920	403	Aston Hermansson	ERSKA-V1	158208
Eskelhem	I	Döda	1730-1860	1.563	Olle Överby	ESKHM-D1	098055
Eskelhem	I	Döda	1861-1920	737	Håkan Andersson	ESKHM-D2	098055
Eskelhem	I	Födda	1730-1860	1.943	Olle Överby	ESKHM-F1	098055
Eskelhem	I	Födda	1861-1920	932	Håkan Andersson	ESKHM-F2	098055
Eskelhem	I	Vigda	1730-1860	501	Olle Överby	ESKHM-V1	098055
Eskelhem	I	Vigda	1861-1920	285	Håkan Andersson	ESKHM-V2	098055
Fagered	N	Döda	1688-1797	1.309	Börje Angelstrand	FAGRD-D1	138221
Fjällbacka	O	Döda	1882-1920	755	Håkan Andersson	FJABA-D1	143507
Fjällbacka	O	Födda	1882-1920	951	Håkan Andersson	FJABA-F1	143507
Fjällbacka	O	Vigda	1882-1920	232	Håkan Andersson	FJABA-V1	143507
Fleringe	I	Döda	1860-1920	405	Håkan Andersson	FLERI-D1	098007
Fleringe	I	Födda	1860-1920	620	Håkan Andersson	FLERI-F1	098007
Fleringe	I	Vigda	1860-1920	131	Håkan Andersson	FLERI-V1	098007
Fors	P	Döda	1688-1730	698	Laila Hedlund	FORSP-D1	158107
Fors	P	Födda	1688-1799	3.166	Laila Hedlund	FORSP-F2	158107
Fors	P	Vigda	1688-1799	790	Laila Hedlund	FORSP-V2	158107
Fors	P	Vigda	1860-1920	650	Laila Hedlund	FORSP-V3	158107
Foss	O	Döda	1690-1860	9.744	Martin Pehrson	FOSS-D5	143001
Foss	O	Födda	1688-1860	12.329	Martin Pehrson	FOSS-F5	143001
Foss	O	Födda	1898-1920	2.385	Håkan Andersson	FOSS-F6	143001
Foss	O	Vigda	1690-1861	3.051	Martin Pehrson	FOSS-V1	143001
Fredsberg	R	Vigda	1860-1920	816	Irene Fredriksson	FREDS-V2	166302
Fredsbergs past	R	Vigda	1788-1860	942	Irene Fredriksson	FREDS-V1	166302
Fridene	R	Döda	1727-1920	1.742	Martin Pehrson	FRIDE-D1	168407
Fridene	R	Födda	1727-1920	2.900	Martin Pehrson	FRIDE-F1	168407
Fridene	R	Vigda	1727-1920	391	Martin Pehrson	FRIDE-V1	168407
Fröjel	I	Döda	1681-1920	1.833	O Överby, H Andersson	FROJL-D2	098062
Fröjel	I	Födda	1681-1860	2.459	O Överby, H Andersson	FROJL-F2	098062
Fröjel	I	Vigda	1681-1920	745	O Överby, H Andersson	FROJL-V2	098062
Fröjered	R	Döda	1727-1920	3.712	Martin Pehrson	FROJR-D	168507
Fröjered	R	Födda	1727-1920	5.593	Martin Pehrson	FROJR-F	168507
Fröjered	R	Vigda	1727-1920	2.073	Martin Pehrson	FROJR-V	168507
Färgelanda	P	Döda	1689-1860	6.386	Martin Pehrson	FARGL-D1	150701
Färgelanda	P	Födda	1688-1860	9.440	Martin Pehrson	FARGL-F1	150701
Färgelanda	P	Vigda	1693-1860	2.486	Martin Pehrson	FARGL-V1	150701
Gamlestaden Gbg	O	Döda	1883-1909	3.513	Aston Hermansson	GASTA-D1	148033
Gamlestaden Gbg	O	Födda	1860-1886	1.326	Maria Gregner	GASTA-F1	148033
Gamlestaden Gbg	O	Vigda	1883-1927	4.409	Aston Hermansson	GASTA-V3	148033
Grebbestad	O	Döda	1884-1920	1.355	Håkan Andersson	GREBB-D2	143501
Grebbestad	O	Födda	1893-1920	2.034	Håkan Andersson	GREBB-F1	143501
Grebbestad	O	Vigda	1893-1920	429	Håkan Andersson	GREBB-V1	143501
Gåsborn	S	Döda	1695-1733	894	Folke Johansson	GASBR-D1	178205
Gåsborn	S	Födda	1695-1733	1.558	Folke Johansson	GASBR-F1	178205
Gåsborn	S	Vigda	1695-1733	241	Folke Johansson	GASBR-V1	178205
Gärdhem	P	Döda	1688-1697	272	Jane Ohlsson	GARDH-D1	158104

Församling	Län	Bok	Period	Antal	Registrerat av	Filnamn	SCB-kod
Gärdhem	P	Döda	1712-1843	5.337	(se dokum.posten)	GARDH-D4	158104
Gärdhem	P	Döda	1844-1920	3.233	(se dokum.posten)	GARDH-D7	158104
Gärdhem	P	Födda	1688-1842	7.559	(se dokum.posten)	GARDH-F3	158104
Gärdhem	P	Födda	1843-1879	4.529	(se dokum.posten)	GARDH-F4	158104
Gärdhem	P	Födda	1898-1920	1.690	Mona Andersson	GARDH-F5	158104
Gärdhem	P	Vigda	1688-1697	106	Jane Ohlsson	GARDH-V1	158104
Gärdhem	P	Vigda	1712-1817	984	Jane O./Astrid K.	GARDH-V2	158104
Gärdhem	P	Vigda	1848-1859	331	Helena Carlsson	GARDH-V3	158104
Gärdhem	P	Vigda	1861-1920	805	J-E Benjaminsson	GARDH-V4	158104
Habo	R	Födda	1675-1682	333	Lars-Göran Mattsson	HABO-F1	162301
Hede	O	Döda	1846-1860	557	Håkan Andersson	HEDEO-D1	143006
Hede	O	Födda	1846-1859	2.622	Håkan Andersson	HEDEO-F1	143006
Hede	O	Vigda	1842-1920	616	Håkan Andersson	HEDEO-V2	143006
Hemsjö	P	Födda	1688-1920	7.675	Alingsås & Borås Släkt	HEMSJ-F1	158209
Herrestad	O	Döda	1829-1860	1.803	Christer Haglund	HRSTO-D2	148510
Herrestad	O	Födda	1830-1860	2.478	Christer Haglund	HRSTO-F1	148510
Herrestad	O	Vigda	1829-1860	505	Christer Haglund	HRSTO-V2	148510
Hjärtum	P	Döda	1686-1767	3.430	Mona Andersson	HJTUM-D2	156207
Hjärtum	P	Födda	1686-1737	2.642	Mona Andersson	HJTUM-F1	156207
Hjärtum	P	Vigda	1686-1737	672	Annki Frisk	HJTUM-V1	156207
Hjärtum	P	Vigda	1768-1801	540	Laila Hedlund	HJTUM-V2	156207
Hogdal	O	Döda	1708-1920	3.539	Håkan Andersson	HOGDA-D3	148606
Hogdal	O	Födda	1708-1920	5.424	Håkan Andersson	HOGDA-F3	148606
Hogdal	O	Vigda	1708-1920	1.338	Håkan Andersson	HOGDA-V3	148606
Hogrän	I	Döda	1782-1860	389	Olle Överby	HOGRN-D1	098052
Hogrän	I	Födda	1783-1860	543	Olle Överby	HOGRN-F1	098052
Hunnebostrand	O	Döda	1909-1920	390	Håkan Andersson	HUNEB-D1	142705
Hunnebostrand	O	Födda	1909-1930	1.320	H Anderss.+L-G Mattss.	HUNEB-F3	142705
Hunnebostrand	O	Vigda	1909-1920	133	Håkan Andersson	HUNEB-V1	142705
Håby	O	Döda	1690-1920	5.147	Håkan Andersson	HABY-D1	143002
Håby	O	Födda	1688-1920	6.983	Håkan Andersson	HABY-F1	143002
Håby	O	Vigda	1690-1920	1.551	Håkan Andersson	HABY-V1	143002
Hålanda	P	Döda	1860-1920	1.361	(se dokum.posten)	HALAN-D1	152102
Hålanda	P	Födda	1687-1773	1.721	Kerstin Marberg	HALAN-F2	152102
Hålanda	P	Födda	1860-1920	1.914	(se dokum.posten)	HALAN-F1	152102
Hålanda	P	Vigda	1860-1920	342	Yvonne Johansson	HALAN-V1	152102
Hållnäs	C	Födda	1664-1722	2.104	(se dokum.posten)	HALLN-F1	036009
Hållnäs	C	Vigda	1664-1805	1.318	Jan Olsson	HALLN-V1	036009
Hällefors	T	Döda	1676-1717	867	Folke Johansson	HALEF-D2	186301
Hällefors	T	Döda	1898-1920	1.416	Per Ahlén	HALLEF-D	186301
Hällefors	T	Födda	1676-1693	807	Folke Johansson	HALEF-F1	186301
Hällefors	T	Födda	1698-1717	848	Folke Johansson	HALEF-F2	186301
Hällefors	T	Vigda	1676-1719	385	Folke Johansson	HALEF-V2	186301
Hällum	R	Döda	1667-1920	436	Martin Pehrson	HALUM-D1	166006
Hällum	R	Födda	1667-1920	834	Martin Pehrson	HALUM-F1	166006
Hällum	R	Vigda	1667-1920	152	Martin Pehrson	HALUM-V1	166006
Högsäter	P	Födda	1688-1785	3.556	Martin Pehrson	HOGAS-F1	150708
Högsäter	P	Födda	1786-1860	5.119	Martin Pehrson	HOGSA-F2	150708
Högsäter	P	Vigda	1686-1920	3.111	(se dokum.posten)	HOGSA-V2	150708
Högås	O	Döda	1689-1926	2.110	(se dokum.posten)	HOGAS-D3	148508
Högås	O	Födda	1690-1929	2.963	(se dokum.posten)	HOGAS-F3	148508
Högås	O	Vigda	1689-1929	759	(se dokum.posten)	HOGAS-V4	148508
Järbo	P	Döda	1694-1860	2.935	Martin Pehrson	JARBO-D2	150704
Järbo	P	Döda	1861-1920	1.335	Håkan Andersson	JARBO-D1	150704
Järbo	R	Födda	1688-1860	3.780	Martin Pehrson	JARBO-F2	150704
Järbo	P	Födda	1861-1920	2.106	Håkan Andersson	JARBO-F1	150704
Järbo	P	Vigda	1656-1920	1.336	M Pehrson,H Andersson	JARBO-V3	150704
Jönköping	F	Döda	1834	682	Per Liljeström	JONK-DK	068000

Församling	Län	Bok	Period	Antal	Registrerat av	Filnamn	SCB-kod
Klinte	I	Döda	1681-1920	2.672	O Överby, H Andersson	KLINT-D2	098061
Klinte	I	Födda	1681-1860	4.015	O Överby, H Andersson	KLINT-F2	098061
Klinte	I	Vigda	1681-1920	1.029	O Överby, H Andersson	KLINT-V2	098061
Klövedal	O	Döda	1688-1778	1.149	Marit Karlsson	KLOVE-D1	141905
Klövedal	O	Födda	1688-1778	1.683	Marit Karlsson	KLOVE-F1	141905
Klövedal	O	Vigda	1689-1808	693	Marit Karlsson	KLOVE-V1	141905
Krokstad	O	Döda	1688-1799	5.189	Håkan Andersson	KROKS-D1	143008
Krokstad	O	Födda	1688-1799	5.733	Håkan Andersson	KROKS-F1	143008
Krokstad	O	Vigda	1688-1799	1.326	Håkan Andersson	KROKS-V1	143008
Kungshamn	O	Döda	1785-1930	3.294	Håkan Andersson	KUHAM-D2	142701
Kungshamn	O	Födda	1921-1930	468	Lars-Göran Mattsson	KUHAM-F2	142701
Kungshamn	O	Vigda	1921-1929	152	Lars-Göran Mattsson	KUHAM-V1	142701
Kungälv	O	Födda	1696-1730	1.821	Håkan Andersson	KUNGA-F1	148201
Kville	O	Döda	1895-1920	1.962	Håkan Andersson	KVILE-D1	143506
Kville	O	Födda	1860-1920	8.697	Håkan Andersson	KVILE-F1	143506
Kville+Fjällback	a O	Döda	1860-1894	4.175	Emil Holmberg	KVILL-D	143571
Kville+Fjällback	a O	Vigda	1860-1920	2.030	Emil Holmberg	KVILL-V1	143571
Kyrkefalla	R	Födda	1782-1836	3.500	Åke Jacobsson	KYRKF-F	166201
Kyrkås	Z	Födda	1693-1861	794	Lars-Göran Mattsson	KYRAZ-F1	233008
Kyrkås	Z	Vigda	1693-1861	213	Lars-Göran Mattsson	KYRAZ-V1	233008
Källeryd	F	Vigda	1680-1897	634	Arne Walfridsson	KALYD-V1	061701
Källsjö	N	Döda	1688-1797	742	Börje Angelstrand	KALLS-D1	138222
Lagmansered	P	Döda	1860-1920	996	Kerstin Marberg	LAGMN-D1	158108
Lagmansered	P	Födda	1860-1920	1.764	Kerstin Marberg	LAGMN-F1	158108
Lagmansered	P	Vigda	1860-1920	350	Kerstin Marberg	LAGMN-V1	158108
Lane-Ryr	O	Döda	1711-1920	4.314	(se dokum.posten)	LANER-D3	148511
Lane-Ryr	O	Födda	1717-1920	9.305	(se dokum.posten)	LANER-F5	148511
Lane-Ryr	O	Vigda	1711-1926	2.133	(se dokum.posten)	LANER-V4	148511
Lerdal	P	Döda	1725-1860	2.158	Martin Pehrson	LERDL-D2	150706
Lerdal	P	Döda	1861-1920	1.127	Håkan Andersson	LERDL-D1	150706
Lerdal	P	Födda	1725-1860	2.918	Martin Pehrson	LERDL-F2	150706
Lerdal	P	Födda	1861-1920	1.730	Håkan Andersson	LERDL-F1	150706
Lerdal	P	Vigda	1725-1920	919	M Pehrson, H Andersson	LERDL-V3	150706
Lerum	P	Döda	1744-1754	199	Jeanette Nielsen	LERUM-D1	152401
Lerum	P	Födda	1744-1779	826	Jeanette Nielsen	LERUM-F1	152401
Lerum	P	Födda	1823-1897	4.209	Jan Hjorth	LERUM-F	152401
Lerum	P	Vigda	1824-1922	1.225	Åke Nyman	LERUM-V1	152401
Lommeland	O	Döda	1709-1920	2.218	Håkan Andersson	LOMME-D2	148605
Lommeland	O	Födda	1708-1920	3.483	Håkan Andersson	LOMME-F2	148605
Lommeland	O	Vigda	1709-1920	697	Håkan Andersson	LOMME-V3	148605
Lungsund	S	Vigda	1687-1920	2.579	P Ahlén, H Andersson	LUNGS-V2	176003
Lur	O	Döda	1719-1920	6.299	Håkan Andersson	LUR-D	143503
Lur	O	Födda	1719-1920	8.744	Håkan Andersson	LUR-F1	143503
Lur	O	Vigda	1719-1920	1.898	Håkan Andersson	LUR-V	143503
Lysekil	O	Födda	1900-1929	3.508	Lars-Göran Mattsson	LYSEK-F1	148401
Långelanda	O	Döda	1688-1800	1.583	R.Arvidss. P-Å.Olsson	LANLA-D1	142104
Långelanda	O	Födda	1688-1800	2.538	R.Arvidss. P-Å Olsson	LANLA-F1	142104
Långelanda	O	Vigda	1688-1800	583	R.Arvidss. P-Å Olsson	LANLA-V1	142104
Längnum	R	Döda	1721-1811	418	Barbro Backlund & Co	LANGN-D1	160211
Längnum	R	Födda	1721-1849	833	Barbro Backlund & Co	LANGN-F1	160211
Längnum	R	Vigda	1721-1860	247	Barbro Backlund & Co	LANGN-V1	160211
Malmön	O	Döda	1909-1920	231	Håkan Andersson	MAMON-D1	142702
Malmön	O	Födda	1909-1930	703	H Anderss.+L-G Mattss.	MAMON-F3	142702
Malmön	O	Vigda	1909-1920	103	Håkan Andersson	MAMON-V1	142702
Marbäck	F	Vigda	1643-1920	1.526	P Ahlén, H Andersson	MARBK-V2	060404
Marstrand	O	Döda	1685-1730	1.434	Håkan Andersson	MARST-D1	148203
Marstrand	O	Födda	1685-1730	1.152	Håkan Andersson	MARST-F1	148203
Marstrand	O	Vigda	1685-1730	359	Håkan Andersson	MARST-V1	148203

Församling	Län	Bok	Period	Antal	Registrerat av	Filnamn	SCB-kod
Mo	O	Döda	1689-1920	4.293	Håkan Andersson	MOIO-D2	143505
Mo	O	Födda	1688-1920	6.674	Håkan Andersson	MOIO-F2	143505
Mo	O	In-fl	1862-1870	324	Mikael Karlsson	MOIO-I1	143505
Mo	O	Ut-fl	1862-1870	421	Mikael Karlsson	MOIO-U1	143505
Mo	O	Vigda	1688-1920	1.272	Håkan Andersson	MOIO-V2	143505
Myckleby	O	Döda	1688-1800	1.886	R Arvidss. P-Å Olsson	MYCKL-D1	142105
Myckleby	O	Födda	1688-1807	3.447	R Arvidss. P-Å Olsson	MYCKL-F1	142105
Myckleby	O	Vigda	1688-1860	1.599	R Arvidss. P-Å Olsson	MYCKL-V2	142105
Mästerby	I	Döda	1744-1920	1.245	O Överby/H Andersson	MASTB-D2	098058
Mästerby	I	Födda	1744-1920	1.673	O Överby/H Andersson	MASTB-F2	098058
Mästerby	I	Vigda	1745-1920	447	O Överby/H Andersson	MASTB-V2	098058
Naglum	P	Döda	1743-1792	1.688	Mona Andersson	NAGL-D5	158001
Naglum	P	Döda	1820-1888	2.529	(se dokum.posten)	NAGL-D4	158001
Naglum	P	Födda	1744-1791	1.956	Laila Hedlund	NAGL-F1	158001
Naglum	P	Födda	1820-1859	2.310	(se dokum.posten)	NAGL-F4	158001
Naglum	P	Vigda	1743-1787	460	Laila Hedlund	NAGL-V1	158001
Naglum	P	Vigda	1860-1887	381	Anna-Lisa Berglund	NAGL-V2	158001
Naverstad	O	Döda	1691-1759	2.249	Håkan Andersson	NAVER-D2	143504
Naverstad	O	Döda	1760-1807	2.308	Håkan Andersson	NAVER-D3	143504
Naverstad	O	Döda	1808-1852	2.760	Håkan Andersson	NAVER-D4	143504
Naverstad	O	Döda	1853-1870	1.471	Håkan Andersson	NAVER-D1	143504
Naverstad	O	Födda	1688-1790	5.119	Håkan Andersson	NAVER-F2	143504
Naverstad	O	Födda	1791-1852	5.305	Håkan Andersson	NAVER-F3	143504
Naverstad	O	Födda	1853-1870	2.357	Håkan Andersson	NAVER-F1	143504
Naverstad	O	Vigda	1688-1852	2.106	Håkan Andersson	NAVER-V2	143504
Naverstad	O	Vigda	1853-1870	390	Håkan Andersson	NAVER-V1	143504
Naverstad	O	Vigda	1871-1920	731	Håkan Andersson	NAVER-V3	143504
Nittorp	P	Vigda	1700-1920	829	(se dokum.posten)	NITRP-V2	155208
Norra Björke	P	Döda	1688-1920	3.090	Laila Hedlund	NBJOR-D1	158102
Norra Björke	P	Födda	1688-1920	4.143	G Lundk.& L Hedl.	NBJOR-F2	158102
Norra Björke	P	Vigda	1690-1920	561	G Lundk.& L Hedl.	NBJOR-V1	158102
Norra Sandsjö	F	Födda	1709-1775	1.455	Lars-Göran Mattsson	NSANS-F1	068271
Norum, Askerön	O	Döda	1690-1840	213	Kim Weddmark Olsson	NOASK-D1	141502
Norum, Askerön	O	Födda	1690-1855	370	A Palmgr.+Kim Weddmark	NOASK-F2	141502
Norum, Askerön	O	Vigda	1690-1840	94	Kim Weddmark Olsson	NOASK-V1	141502
Nya Varvet	O	Döda	1816-1920	1.079	Håkan Andersson	NYAVA-D2	148000
Nya Varvet	O	Födda	1816-1920	1.234	Håkan Andersson	NYAVA-F2	148000
Nya Varvet	O	Vigda	1816-1920	283	Håkan Andersson	NYAVA-V1	148000
Näsinge	O	Döda	1709-1920	2.750	Håkan Andersson	NASIN-D3	148604
Näsinge	O	Födda	1708-1920	4.568	Håkan Andersson	NASIN-F3	148604
Näsinge	O	Vigda	1708-1920	986	Håkan Andersson	NASIN-V3	148604
Nödinge	P	Vigda	1688-1920	1.111	Kjell Knutsson	NODIN-V	152101
Roma	I	Döda	1724-1860	765	Olle Överby	ROMA-D1	098025
Roma	I	Födda	1723-1860	1.454	Olle Överby	ROMA-F1	098025
Rommele	P	Döda	1687-1729	414	Laila Hedlund	ROMLE-D1	158106
Rommele	P	Födda	1688-1830	2.405	Laila Hedlund	ROMLE-F2	158106
Rommele	P	Vigda	1688-1920	1.039	Laila Hedlund	ROMLE-V3	158106
Rute	I	Döda	1860-1920	580	Håkan Andersson	RUTE-D1	098006
Rute	I	Födda	1860-1920	810	Håkan Andersson	RUTE-F1	098006
Rute	I	Vigda	1860-1920	190	Håkan Andersson	RUTE-V1	098006
Råggärd	P	Döda	1725-1860	2.099	Martin Pehrson	RAGRD-D2	150705
Råggärd	P	Döda	1861-1920	1.133	Håkan Andersson	RAGRD-D1	150705
Råggärd	P	Födda	1861-1920	1.588	Håkan Andersson	RAGRD-F1	150705
Råggärd	P	Vigda	1691-1860	746	Martin Pehrson	RAGRD-V2	150705
Råggärd	P	Vigda	1691-1920	1.107	M Pehrson+H Andersson	RAGRD-V3	150705
Rännelanda	P	Döda	1861-1920	1.105	Håkan Andersson	RANNL-D1	150707
Rännelanda	P	Födda	1861-1920	1.731	Håkan Andersson	RANNL-F1	150707
Rännelanda	P	Vigda	1725-1920	1.105	(se dokum.posten)	RANNL-V	150707

Församling	Län	Bok	Period	Antal	Registrerat av	Filnamn	SCB-kod
Rödene	P	Födda	1699-1920	1.330	Alingsås & Borås Släkt	RODNE-F1	158200
Sanda	I	Döda	1744-1920	2.163	O Överby & H Andersson	SANDA-D2	098057
Sanda	I	Födda	1745-1920	2.847	O Överby & H Andersson	SANDA-F2	098057
Sanda	I	Vigda	1744-1920	872	O Överby & H Andersson	SANDA-V2	098057
Sanne	O	Döda	1688-1920	2.287	Håkan Andersson	SANNE-D2	143007
Sanne	O	Födda	1688-1920	5.391	Håkan Andersson	SANNE-F2	143007
Sanne	O	Vigda	1690-1920	1.134	(se dokum.posten)	SANNE-V2	143007
Seglora	P	Vigda	1681-1920	2.093	(se dokum.posten)	SEGLOR-V	158319
Skallsjö	P	Döda	1689-1790	1.480	Jeanette Nielsen	SKALL-D1	152402
Skallsjö	P	Födda	1689-1773	1.442	Jeanette Nielsen	SKALL-F1	152402
Skallsjö	P	Vigda	1692-1781	418	Jeanette Nielsen	SKALL-V1	152402
Skarstad	R	Döda	1667-1920	6.364	Martin Pehrson	SKARS-D1	166007
Skarstad	R	Födda	1668-1920	8.767	Martin Pehrson	SKARS-F1	166007
Skarstad	R	Vigda	1667-1920	2.155	Martin Pehrson	SKARS-V1	166007
Skee	O	Döda	1693-1815	10.283	Håkan Andersson	SKEE-D1	148602
Skee	O	Döda	1816-1920	10.348	Håkan Andersson	SKEE-D2	148602
Skee	O	Födda	1693-1759	5.108	(se dokum.posten)	SKEE-F1	148602
Skee	O	Födda	1760-1810	4.933	(se dokum.posten)	SKEE-F2	148602
Skee	O	Födda	1811-1844	4.860	(se dokum.posten)	SKEE-F3	148602
Skee	O	Födda	1845-1889	7.104	Ivar Schär	SKEE-F5	148602
Skee	O	Födda	1890-1920	5.447	Ivar Schär	SKEE-F4	148602
Skee	O	Vigda	1693-1920	6.634	Håkan Andersson	SKEE-V6	148602
Skredsvik	O	Döda	1689-1920	8.099	M+R Pehrson+H Anderss.	SKRVK-D1	148509
Skredsvik	O	Födda	1689-1860	8.005	Martin Pehrson	SKRVK-F5	148509
Skredsvik	O	Födda	1861-1920	2.875	Håkan Andersson	SKRVK-F6	148509
Skredsvik	O	Vigda	1689-1920	2.642	M Pehrson+H Andersson	SKRVK-V1	148509
Smögen	O	Döda	1924-1929	95	Lars-Göran Mattsson	SMOGN-D1	142704
Smögen	O	Födda	1924-1930	192	Lars-Göran Mattsson	SMOGN-F2	142704
Smögen	O	Vigda	1924-1929	58	Lars-Göran Mattsson	SMOGN-V1	142704
Sproge	I	Döda	1723-1920	1.099	O Överby & H Andersson	SPROG-D2	098064
Sproge	I	Födda	1723-1920	1.418	O Överby & H Andersson	SPROG-F2	098064
Sproge	I	Vigda	1723-1920	457	O Överby & H Andersson	SPROG-V2	098064
Starrkärr	P	Vigda	1761-1850	920	Gösta Mårdborg	STARR-V1	152105
Stenkyrka	O	Döda	1779-1920	9.187	Marit Karlsson	STNKO-D2	141902
Stora Lundby	P	Döda	1689-1798	2.368	Jeanette Nielsen	STLBY-D1	152403
Stora Lundby	P	Födda	1689-1762	1.827	Jeanette Nielsen	STLBY-F	152403
Stora Lundby	P	Vigda	1689-1792	614	Jeanette Nielsen	STLBY-V1	152403
Stora Mellby	P	Döda	1898-1920	734	Aston Hermansson	STMEL-D1	158205
Stora Mellby	P	Vigda	1860-1920	726	Aston Hermansson	STMEL-V1	158205
Storkyrko	AB	Vigda	1609-1710	3.621	Olle Överby	STORK-V1	018001
Strömstad	O	Döda	1713-1920	7.559	Håkan Andersson	STRAD-D1	148601
Strömstad	O	Födda	1713-1920	8.768	Håkan Andersson	STRAD-F1	148601
Strömstad	O	Vigda	1713-1920	2.112	Håkan Andersson	STRAD-V1	148601
Svarteborg	O	Födda	1898-1920	1.310	Håkan Andersson	SVABG-F1	143005
Svenneby	O	Döda	1860-1920	1.269	Håkan Andersson	SVNNB-D1	143509
Svenneby	O	Födda	1860-1920	2.109	Håkan Andersson	SVNNB-F1	143509
Svenneby	O	Vigda	1860-1920	405	Håkan Andersson	SVNNB-V1	143509
Tanum	O	Döda	1719-1808	8.504	Henny Ängermark	TANUM-D3	143572
Tanum	O	Döda	1809-1847	4.887	Henny Ängermark	TANUM-D5	143572
Tanum	O	Döda	1848-1860	1.815	Henny Ängermark	TANUM-D6	143572
Tanum	O	Döda	1866-1920	5.788	Ingemar Lantz	TANUM-D4	143572
Tanum	O	Födda	1719-1766	4.689	Henny Ängermark	TANUM-F1	143572
Tanum	O	Födda	1767-1808	5.043	Henny Ängermark	TANUM-F3	143572
Tanum	O	Födda	1809-1831	4.084	Henny Ängermark	TANUM-F4	143572
Tanum	O	Födda	1832-1849	3.570	Henny Ängermark	TANUM-F5	143572
Tanum	O	Födda	1850-1860	2.598	Henny Ängermark	TANUM-F6	143572
Tanum	O	Födda	1861-1876	3.512	Ingemar Lantz	TANUM-F7	143572
Tanum	O	Födda	1877-1897	3.414	Ingemar Lantz	TANUM-F8	143572

Församling	Län	Bok	Period	Antal	Registrerat av	Filnamn	SCB-kod
Tanum	O	Födda	1898-1920	2.013	Ingemar Lantz	TANUM-F2	143572
Tanum	O	Vigda	1719-1860	4.422	Henny Ängermark	TANUM-V5	143572
Tanum	O	Vigda	1861-1921	2.341	Emil Holmberg	TANUM-V6	143572
Tjärnö	O	Döda	1689-1920	4.518	Håkan Andersson	TJANO-D1	148607
Tjärnö	O	Födda	1689-1920	6.733	Håkan Andersson	TJANO-F	148607
Tjärnö	O	Vigda	1689-1920	1.695	Håkan Andersson	TJANO-V1	148607
Tofta	I	Döda	1730-1920	1.793	O Överby & H Andersson	TOFTA-D2	098054
Tofta	I	Födda	1730-1920	2.295	O Överby & H Andersson	TOFTA-F2	098054
Tofta	I	Vigda	1730-1920	613	O Överby & H Andersson	TOFTA-V2	098054
Tolfta	C	Döda	1895-1930	890	Åsa Tegelberg	TOLFT-D1	036001
Tolfta	C	Födda	1895-1930	1.444	Åsa Tegelberg	TOLFT-F1	036001
Tolfta	C	Vigda	1895-1930	369	Åsa Tegelberg	TOLFT-V1	036001
Torp	O	Döda	1689-1920	4.813	(se dokum.posten)	TORP-D5	142106
Torp	P	Döda	1921-1929	93	Lars.Göran Mattsson	TORPP-D1	150703
Torp	O	Födda	1688-1920	7.137	(se dokum.posten)	TORP-F5	142106
Torp	P	Födda	1860-1929	2.319	Lars-Göran Mattsson	TORPP-F2	150703
Torp	O	Vigda	1688-1920	1.665	(se dokum.posten)	TORP-V	142106
Torp	P	Vigda	1898-1929	177	Lars-Göran Mattsson	TORPP-V1	150703
Tossene	O	Döda	1860-1920	3.317	Håkan Andersson	TOSSE-D1	142706
Tossene	O	Födda	1860-1897	3.841	Håkan Andersson	TOSSE-F1	142706
Tossene	O	Vigda	1860-1920	1.316	Håkan Andersson	TOSSE-V1	142706
Tranum	R	Döda	1695-1753	336	Kerstin Marberg	TRANU-D1	168127
Tranum	R	Födda	1695-1753	386	Kerstin Marberg	TRANU-F1	168127
Trollhättan	P	Födda	1860-1914	9.741	(se dokum.posten)	TROLH-F4	158101
Trollhättan	P	Vigda	1860-1920	2.464	L Hedlund/B Backman	TROLH-V2	158101
Träkumla	I	Döda	1771-1860	195	Olle Överby	TRAKU-D1	098049
Träkumla	I	Födda	1777-1860	216	Olle Överby	TRAKU-F1	098049
Tådene	R	Döda	1695-1827	2.742	Kerstin Marberg	TADEN-D1	168128
Tådene	R	Födda	1695-1828	3.558	Kerstin Marberg	TADEN-F1	168128
Uddevalla mili	O	Döda	1919-1920	3	Håkan Andersson	UDDMI-D1	148501
Uddevalla mili	O	Födda	1919-1920	15	Håkan Andersson	UDDMI-F1	148501
Uddevalla mili	O	Vigda	1919-1920	1	Håkan Andersson	UDDMI-V1	148501
Upphärad	P	Döda	1702-1785	1.547	Laila Hedlund	UPPHA-D1	158105
Upphärad	P	Födda	1688-1785	2.096	Laila Hedlund	UPPHA-F1	158105
Upphärad	P	Vigda	1688-1861	986	Laila Hedlund	UPPHA-V2	158105
Vall	I	Döda	1782-1860	369	Olle Överby	VALL-D1	098050
Vall	I	Födda	1782-1860	522	Olle Överby	VALL-F1	098050
Valla	O	Döda	1691-1729	510	Wilhelm Ängermark	VALLA-D1	141901
Valla	O	Döda	1730-1820	2.266	Per Bergqvist	VALLA-D2	141901
Valla	O	Födda	1691-1730	714	Wilhelm Ängermark	VALLA-F1	141901
Valla	O	Födda	1730-1820	3.165	Per Bergqvist	VALLA-F2	141901
Valla	O	Vigda	1691-1728	215	Wilhelm Ängermark	VALLA-V1	141901
Valla	O	Vigda	1730-1820	860	Per Bergqvist	VALLA-V2	141901
Vara	R	Döda	1672-1718	114	Martin Pehrson	VARA-D1	166001
Vara	R	Döda	1860-1920	716	Martin Pehrson	VARA-D2	166001
Vara	R	Födda	1672-1715	148	Martin Pehrson	VARA-F1	166001
Vara	R	Födda	1860-1920	1.441	Martin Pehrson	VARA-F2	166001
Vara	R	Vigda	1673-1714	9	Martin Pehrson	VARA-V1	166001
Vara	R	Vigda	1860-1920	300	Martin Pehrson	VARA-V2	166001
Vara Köping	R	Döda	1894-1920	228	Martin Pehrson	VARA-D3	166001
Vara Köping	R	Födda	1894-1920	528	Martin Pehrson	VARA-F3	166001
Vara Köping	R	Vigda	1894-1920	144	Martin Pehrson	VARA-V3	166001
Vassända	P	Döda	1743-1792	693	Yvette Hedlund	VASSE-D1	158001
Vassända	P	Döda	1820-1888	1.497	(se dokum.posten)	VASSE-D5	158001
Vassända	P	Födda	1743-1791	972	Laila Hedlund	VASSE-F1	158001
Vassända	P	Födda	1820-1888	2.525	(se dokum.posten)	VASSE-F6	158001
Vassända	P	Vigda	1743-1788	214	Laila Hedlund	VASSE-V1	158001
Vassända	P	Vigda	1860-1888	231	Monica Jonsson	VASSE-V2	158001

Församling	Län	Bok	Period	Antal	Registrerat av	Filnamn	SCB-kod
Vassända-Naglum	P	Döda	1693-1743	1.293	(se dokum.posten)	VNAGL-D3	158001
Vassända-Naglum	P	Döda	1889-1920	2.192	Mona Andersson	VNAGL-D4	158001
Vassända-Naglum	P	Födda	1693-1743	1.376	Anna-Lisa Berglund	VNAGL-F4	158001
Vassända-Naglum	P	Födda	1860-1920	6.228	(se dokum.posten)	VNAGL-F5	158001
Vassända-Naglum	P	Vigda	1693-1743	430	Ann-Lisa Berglund	VNAGL-V4	158001
Vassända-Naglum	P	Vigda	1841-1859	518	Yvette Hedlund	VNAGL-V3	158001
Vassända-Naglum	P	Vigda	1889-1920	895	Anna-Lisa Berglund	VNAGL-V5	158001
Velinga	R	Döda	1709-1925	2.883	Åke Jacobsson	VELGA-D1	168504
Velinga	R	Födda	1680-1925	4.583	Åke Jacobsson	VELGA-F2	168504
Velinga	R	Vigda	1680-1925	1.169	Åke Jacobsson	VELGA-V2	168504
Visby Lsf	I	Döda	1829-1920	272	Håkan Andersson	VISBL-D1	098001
Visby Lsf	I	Födda	1829-1920	563	Håkan Andersson	VISBL-F1	098001
Visby Lsf	I	Vigda	1829-1920	100	Håkan Andersson	VISBL-V1	098001
Visby Stf	I	Döda	1661-1779	8.542	Olle Överby	VISBY-D2	098001
Visby Stf	I	Döda	1780-1860	8.622	Olle Överby	VISBY-D3	098001
Visby Stf	I	Vigda	1678-1861	5.769	Olle Överby	VISBY-V1	098001
Väne-Ryr	P	Döda	1743-1789	648	Laila Hedlund	VARYR-D1	158002
Väne-Ryr	P	Döda	1820-1859	511	(se dokum.posten)	VARYR-D5	158002
Väne-Ryr	P	Födda	1743-1791	830	Laila Hedlund	VARYR-F1	158002
Väne-Ryr	P	Födda	1820-1859	861	Thomas Olofsson	VARYR-F4	158002
Väne-Ryr	P	Lysn.	1786-1791	24	Laila Hedlund	VARYR-L1	158002
Väne-Ryr	P	Vigda	1743-1787	184	Laila Hedlund	VARYR-V1	158002
Väne-Åsaka	P	Döda	1688-1920	7.186	(se dokum.posten)	VANAS-D6	158103
Väne-Åsaka	P	Födda	1688-1920	10.410	(se dokum.posten)	VANAS-F3	158103
Väne-Åsaka	P	Vigda	1688-1818	679	Jane Ohlsson	VANAS-V1	158103
Vänersborg	P	Döda	1690-1700	453	Kerstin Johansson	VANBG-D2	158001
Vänersborg	P	Döda	1776-1920	14.911	(se dokum.posten)	VANBG-D6	158001
Vänersborg	P	Födda	1690-1715	969	Kerstin Johansson	VANBG-F2	158001
Vänersborg	P	Födda	1776-1860	8.428	(se dokum.posten)	VANBG-F4	158001
Vänersborg	P	Födda	1861-1920	10.755	(se dokum.posten)	VANBG-F6	158001
Vänersborg	P	Vigda	1690-1700	98	Kerstin Johansson	VANBG-V1	158001
Vänersborg	P	Vigda	1776-1920	6.642	(se dokum.posten)	VANBG-V5	158001
Vänersnäs	P	Döda	1809-1920	2.193	K Johanss,A Billström	VANEN-D3	158007
Vänersnäs	P	Födda	1757-1920	4.697	M Onsjö, K Johansson	VANEN-F3	158007
Vänersnäs	P	Vigda	1816-1920	820	K Johanss,A Billström	VANEN-V3	158007
Västergarn	I	Döda	1744-1920	883	O Överby/H Andersson	VAGRN-D2	098056
Västergarn	I	Födda	1744-1920	1.211	O Överby/H Andersson	VAGRN-F2	098056
Västergarn	I	Vigda	1748-1920	298	O Överby/H Andersson	VAGRN-V2	098056
Västerlanda	P	Döda	1686-1767	2.143	Y Johanss + K Marberg	VASTL-D2	156206
Västerlanda	P	Födda	1686-1766	2.677	A Frisk o B Backman	VASTL-F2	156206
Västerlanda	P	Vigda	1686-1865	1.578	Allan Palmgren	VASTL-V2	156206
Västra Strö	M	Döda	1898-1920	176	Aston Hermansson	VSTRO-D1	128505
Västra Strö	M	Vigda	1860-1920	231	Aston Hermansson	VSTRO-V1	128505
Västra Tunhem	P	Döda	1688-1920	10.496	(se dokum.posten)	VTUNH-D8	158009
Västra Tunhem	P	Födda	1688-1920	14.948	(se dokum.posten)	VTUNH-F	158009
Västra Tunhem	P	Vigda	1688-1920	4.879	(se dokum.posten)	VTUNH-V6	158009
Åmål landsf.	P	Födda	1921-1929	172	Lars-Göran Mattsson	AMAL-F1	158501
Åsbräcka	P	Döda	1688-1920	1.501	(se dokum.posten)	ZASBR-D	156202
Åsbräcka	P	Födda	1688-1920	2.112	Laila Hedlund	ZASBR-F	156202
Åsbräcka	P	Vigda	1688-1920	509	Laila Hedlund	ZASBR-V	156202
Ödenäs	P	Födda	1688-1920	2.678	Alingsås & Borås Släkt	ODNAS-F1	158210
Önum	R	Döda	1688-1920	966	Martin Pehrson	ONUM-D1	166008
Önum	R	Födda	1688-1920	1.747	Martin Pehrson	ONUM-F1	166008
Önum	R	Vigda	1688-1920	373	Martin Pehrson	ONUM-V1	166008
Summa:				1.027.191			

Forts. från sidan 6.

Klostret i Vadstena

I de första klostren, som byggdes i Sverige för ungefär 800 år sedan, bodde det bara munkar. Klostren i Alvastra, Nydala och Varnhem byggdes av franska munkar. De kom till Norden som missionärer för att omvända människorna till kristendomen. Lite senare kom också utländska nunnor för att grunda kloster i Sverige

År 1384 invigdes Vadstena kloster, ett dubbelkloster med både munkar och nunnor. De hade en gemensam kyrka och åtskilda boningshus. Birgitta själv hade bestämt hur klostret skulle se ut, och hur det skulle vara organiserat.

Birgittas dotter Katarina blev den första abbedissan. Det var abbedissan som bestämde i hela klostret, men när det gällde andliga saker bestämde priorn. Nunnorna skulle sy och hjälpa fattiga och sjuka, munkarna skulle sörja för själavården och predika varje söndag. Skrivarbeten sysslade både munkar och nunnor med.

Nunnedräkten är grå med vitt dok, svart slöja och vit krona med fem röda prickar som symboliserar Kristi fem sår.

Helgonförklaring

Den 7 oktober 1391, nu Birgittadagen, helgonförklarades Birgitta. Det var efter många och långa utredningar som påven Bonifatius IX den 7 och 8 oktober 1391 kunde göra den högtidliga kanoniseringen; att erkänna Birgitta vara värd altarets heder och vara ett helgon. Påven Bonifacius IX skrev in Birgitta i Helgonens Gyllene Bok. Utanför ringde alla Roms kyrkklockor.

Kanoniseringen bekräftades på konciliet i Konstanz i februari 1415.

Birgitta är Sveriges enda helgon. Hennes attribut (igenkänningstecken) är pennan, bläckhornet och boken med uppenbarelserna. Dessa attribut brukar finnas med när man avbildar Birgitta.

I Sverige firas hennes kanonisering den 7 oktober som Sankta Birgittas festdag, medan övriga världen firar den 8 oktober.

*

Artikeln är ett utdrag från den biografi om heliga Birgitta, som finns på nätplatsen där även hennes genealogi finns kartlagd.

¤

Det kom ett tack!

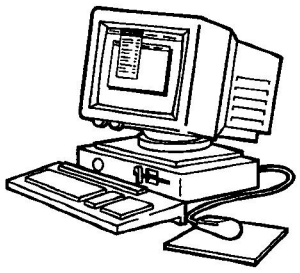

Allan Palmgren fick ett e-brev.

>From: "Linda Gaines"
>To: <allan.palmgren>
Subject: Thank You >
Date: Wed, 29 Jan 2003

I would like to thank all of you that put this site together. Because of you, I was able to find my grandfather and his family. Thank you for all the hard work I know had to go into this. >

Linda Hendrickson Gaines

*

Såna små tack värmer ofta mer än de stora åthävorna.

PLm

Vi behöver

Hjälp!

Snabbt!

**Som rubriken antyder behöver tidningsredaktionen hjälp.
Vår Charlotte måste dra sig tillbaka.
Hon gör det inte frivilligt, för hon tycker det är mycket roligt att göra vår tidning.
Nä, det är Charlottes hälsa som sätter stopp.
Redaktionskommittén, och speciellt jag, beklagar att Charlotte måste kasta in handduken. Men läkares ordination (order) måste följas.
Vi har haft ett mycket bra samarbete, som varit intensivt under en knapp månad varje kvartal. Föreningen och redaktionen söker därför en ersättare, som är villig att ge föreningen ett antal timmar varje kvartal.
Är du intresserad så hör av dig till någon i redaktionskommittén, jag garanterar att du får en trevlig fritidssysselsättning. Du behöver inte skriva artiklar, men det är ingen nackdel om Du vill. Som du säkert sett i vår tidning vädjar vi ofta om bidrag i form av notiser och artiklar.**

Per Liljeström

Rutger Macklean och enskiftet

Kompletterande uppgifter av Per Liljeström.

När nummer 2 - 2002 av tidningen kommit ut blev jag uppringd av vännen Allan Palmgren. Han ville göra mig uppmärksam på att Rutger Macklean enligt svenskt Biografiskt Lexikon härstammar från Skottland.

Hur hade min källa fått uppgiften att Mackleans härstammar från Holland? Jag skulle denna sommar åter besöka södra Skåne och planerade in ett besök på Svaneholm. Där skulle jag kanske finna förklaringen.

Stora delar av Svaneholms Slott är museum, men här finns också servering. Muséet belyser väl Rutger Mackleans insatser för det svenska jordbruket.

Vemmenhögs Härads Fornminnes- och Hembygdsförening (vilket otympligt namn) ger varje år ut en skrift vars namn är Svaneholm. Ur 1997 års skrift väljer jag några citat som klargör och kompletterar min förra artikel.

Inte nog med att familjen bytt namn flera gånger under den tid de är kända för hävderna, de har dessutom stavat namnet på allsköns olika sätt. I den förra artikeln skrev jag Maclean, men som den uppmärksamme läsaren säkert redan märkt, skriver jag nu Macklean. Denna stavning använder man på Svaneholm, och därför bör vi väl också använda den.

* * *

Här följer några citat ur *'Svaneholm 1997'*. Uppsatsen har skrivits av Eric Mårtensson efter mångårig forskning kring Macklean och Svaneholm.

*

Vem var då den som genomförde den stora jordrevolutionen och införde den nya skolan i Sverige? Rutger Macklean föddes på Ströms herrgård i Hjärtums socken i Bohuslän den 27 juli 1742. Hans förfader invandrade från Holland till Sverige på 1600-talet i samband med att Gustaf II Adolf grundlade Göteborg. I stadens historia förekommer en köpman, Hanns Mackeleir, som har lämnat efter sig en del handskrivna dokument på holländska. Namnet härledes ur det hollandsklågtyska ordet "makelaer", ett vanligt yrkesnamn som betyder mäklare, skeppsköpman.

Från den äldsta namnformen under

Rutger Maclean. Litografi av M. Körner.

den holländska barocken i Europa ändrade familjen stavningen två gånger. Första gången var när den adlades, under den franska klassicismens och upplysningens tid, till Macklier. Andra gången var när familjen nyadlades till friherrligt stånd, under den anglosaxiska förromantiken, till Macklean. Förromantiken introducerades i Sverige av filosofen Thomas Thorild, som var professor i Greifswald i Svenska Pommern.

Tidigare anfördes inom släkten felaktigt att man hade skotskt ursprung. Clanchefen inom den skotska släkten McLean of Duart på ön Mull ville inte kännas vid något släktskap med Rutger Macklean, då han 1970 tillsammans med författarinnan Eva von Zweigbergh besökte Svaneholms slott.

Åren 1953 och 1964 bevisades det att Elgenstierna hade tagit fel i sina ättartavlor beträffande Rutger Mackleans ursprung. Rutger Macklean hette Macklier ända till 1783, ett år efter det att han övertagit Svaneholms gods efter sin morbror, Gustaf Julius Coyet. Rutger Mackleans farmor var dotter till Rutger von Ascheberg - en av Carl XI:s närmaste män och ägare till Ströms herrgård. (*Rutger von Ascheberg var landshövding i Göteborgs och Bohus Län. PLm*) Fadern Rutger Macklier var en av Carl XII:s karoliner från Holofzin, Poltava och Tobolsk. Modern hette Vilhelmina Eleonora Coyet.

I Rutger Mackleans bildningsgång ingick juridiska studier vid universitetet i Lund tillsammans med bröderna Gustaf och David. Därefter tjänstgjorde han vid hovrätten i Jönköping och sedan som militär vid Jämtlands och Kalmars regementen. Som officer avancerade han till hovtjänst först hos prinsessan Sofia Albertina och sedan hos Gustaf III:s drottning Sofia Magdalena, fram till 1782 då han ärvde Svaneholm.

*

Den stora jordrevolutionen på 1700-talet är en av de få verkligt stora och genomgripande förändringarna i vårt svenska samhälle någonsin. Inte sedan övergången mellan äldre och yngre stenålder, då människan började bli bofast, har levnadsvillkor och livsmiljö ändrats så grundligt som i och med enskiftet. Detta inleddes på Svaneholms gods i Skåne 1783 på initiativ av friherre Rutger Macklean och genomfördes av hans nära medhjälpare lantmätaren Carl Gideon Wadman. Enskiftet är ingen lantbruksreform, utan en revolution av hela det svenska samhället med lantbruket som utgångspunkt - socialt, ekonomiskt, politiskt och kulturellt.

Mackleans exempel som omfattade Svaneholms gods, det vill säga Skurups socken, blev lag för Skåne 1803 och för Sverige 1827. Det har haft en avgörande betydelse för utvecklingen fram till var tid.

Enskiftet blev genom rationaliseringen av jorden och införandet av penninghushållningen en direkt förut-

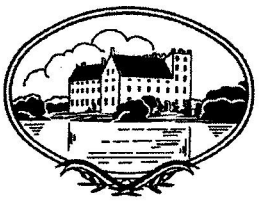

SVANEHOLM

ÅRSSKRIFT 1993

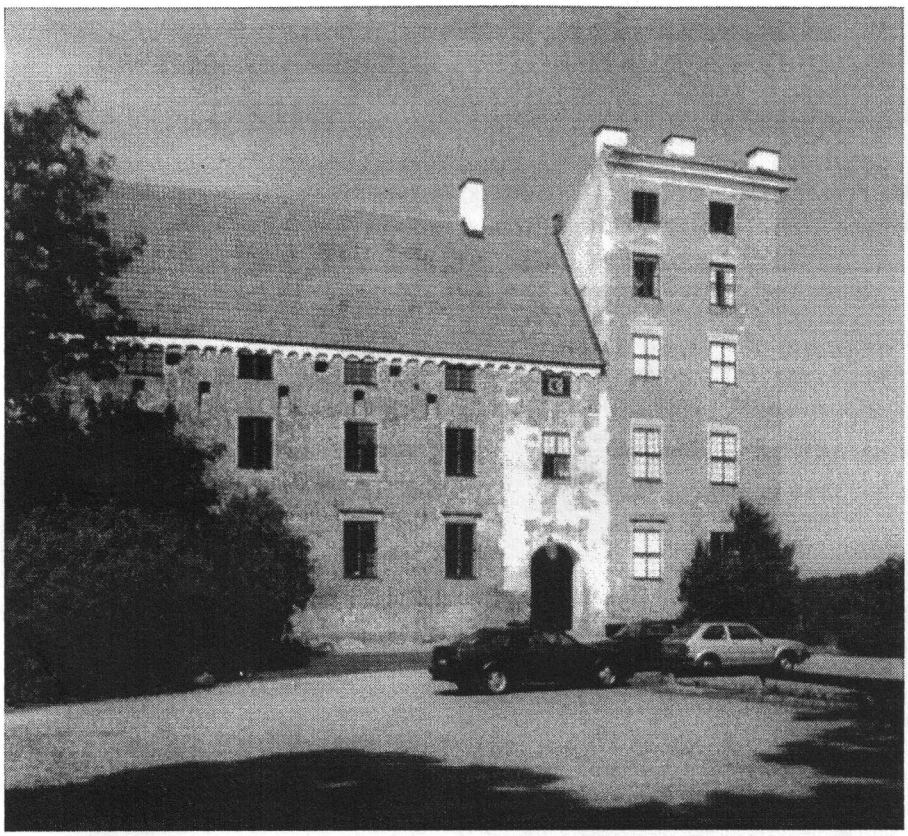

Svaneholms Slott. *Foto: Per Liljeström.*

sättning för industrialismen.

Utflyttningen ur byalagen innebar en radikal förändring av människans liv och ledde så småningom till uppkomsten av folkrörelserna, t.ex. frikyrkorörelsen och nykterhetsrörelsen samt delvis till uppkomsten av arbetarrörelsen. Men förändringen ledde också till emigrationen till andra länder som Amerikas Förenta Stater.

Ökningen av befolkningen efter skiftet förde med sig en stor nyodlings- och torprörelse i Sverige. När behovet av arbetskraft åter växte under 1800-talets högkonjunkturer utvecklades statarsystemet.

En mera direkt följd av enskiftet blev den fria sockenstämman och den kommunala självstyrelsen samt grunden till ändrade tänkesatt och nya värderingar i samhället.

Enskiftet innebar bland annat en ny fördelning av jorden. På Mackleans uppdrag skiftade Carl Gideon Wadman cirka 2.000 jordlotter till 74 hemman, vart och ett i sammanhängande areal. Förre landshövdingen i Göteborgs och Bohus Län, Per Nyström, har påpekat det intressanta i att Wadmans skifteskarta från 1785 över byarna Skurup, Hylteberga, Sandåkra och Saritslöv samt hemmanet Ängamöllan präglas genom sitt geometriska mönster av samma rätlinjiga gränsdragningar som den unga statsbildningen i Nordamerika, vilken föddes den 4 juli 1776, och som Macklean hyste ett stort intresse för, nämligen USA.

De gamla byalagen sprängdes och de fyrlängade gårdarna i Skurups sockens byar revs. Ute på de nya ägorna uppfördes i stället trelängade gårdar i så kallad mackelering, en teknik som Macklean introducerade från det närbelägna Svenska Pommern.

De mackelerade husen, det vill säga stråtäckta hus gjutna av en halmblandad lera kring ett armeringssystem av käppar av al, pil och hassel, är dokumenterade i både ord och bild av en av Mackleans vänner, den finlandssvenske konstfilosofen Carl August Ehrensvärd.

På de tidigare byplatserna byggdes gatehus for olika slags hantverkare. Nu ersattes till exempel gårdssmeden av en bysmed och gårdstimmermannen av en bysnickare. På så sätt förändrades både landskapsbilden, bebyggelsen och den sociala strukturen radikalt i det annorlunda Skåne som Carl von Linne har beskrivit i sin "Skånska resa 1749" - och så småningom i hela Sverige. Till detta kom nya grödor och nya brukningssätt.

*

Det så kallade växelbruket eller omgångsbruket i Skurup reglerades strängt i tryckta arrendekontrakt uppställda i 17 punkter. Innehållet i varje punkt var juridiskt bindande för åbon (arrendatorn) med tillägget: *annars vare han genast från hemmanet skild.*

En viktig förutsättning för enskiftet var att böndernas dagsverksskyldighet mot godset, det så kallade hoveriet avskaffades, och att betalningarna nu erlades i pengar. För att underlätta övergången till penninghushållning gav Gustaf III Svaneholms bönder femton års skattefrihet, och Macklean själv gav dem fem års arrendefrihet.

*

Rutger Mackleans egen "*Lärobok i Landtbruket för Skurups Socken*" hittades först tre årtionden efter hans död den 14 januari 1816. Den utgavs av den finlandssvenske medicinprofessorn Johan Rabbén, som var mycket kunnig i lantbrukshistoria.

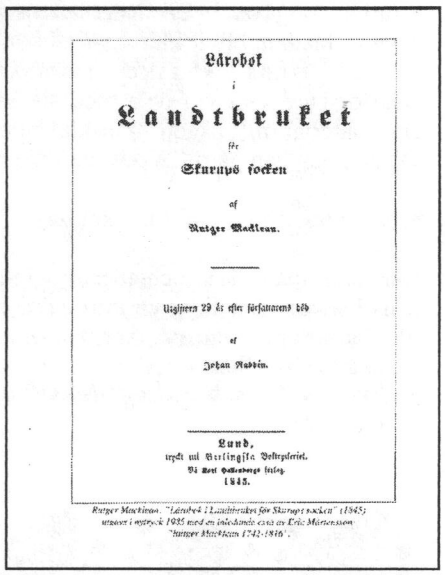

Lärobok
i
Landtbruket
för
Skurups socken
af
Rutger Macklean.

Utgifven 29 år efter författarens död
af
Johan Rabbén.

Lund,
tryckt uti Berlingska Boktryckeriet.
Vi äro Gustafvange förlag.
1845.

Rutger Macklean. "Lärobok i Landtbruket för Skurups socken" (1845) utgavs i nytryck 1985 med en inledande essä av Eric Mårtensson "Rutger Macklean 1742-1816".

*

Av den äldre litteraturen om Macklean rekommenderas varmt professor Alf Åbergs "När byarna sprängdes" (1953). Ny intressant forskning har utförts av landskapsarkitekt Göran Johnson angående *Macklean och den engelska parkens införande i Sverige* (1989) samt av historikern PG Andersson angående *Macklean och hans lantmätare Carl Gideon Wadman* (1992). Under perioden 1990-1993 gjordes en dramafilm *"Macklean"* för Sveriges Television i Malmö. Den spelades in av Movie Makers efter manus av Per Lysander och i regi av Ragnar Lyth. Macklean spelades av Henrik Holmberg. På Svaneholms Slotts museum fanns under sommaren 1992 en utställning om Macklean producerad av Göran Johnson och Håkan Cerne.

¤

(Se sidan 18 om storskifte, enskifte och laga skifte.)

Svensk-franskt släktlexikon

För några år sedan blev jag kontaktad av en fransman, Axel Bay. Han hade vistats tolv år i Danmark och han hade släkt i Finland där kyrkoböckerna var på svenska. Han ville nu översätta sitt material till franska.

På Släktdatas hemsida hade han fått syn på mitt lilla svensk-engelska lexikon, som han ville utnyttja. Det fick han givetvis och det blev en hel del korrespondens. Det slutade med att han i höstas meddelade mig att den "slutliga utgåvan" av hans svensk-franska lexikon blivit klar.

Det finns kanske svenska släktforskare som vill dela med sig av sitt material till någon fransktalande. Då kan hon/han gå till Axels hemsida

http://perso.libertysurf.fr/axel.bay

Där kan man läsa och/eller kopiera hans lexikon. Det finns en introduktion på danska och en på franska. Den danska börjar såhär:

Svensk-fransk slægt-leksikon af Axel BAY

I slutningen af 1999 ledte jeg efter et Svensk/Fransk leksikon på Internettet til oversættelsen af Erik Lindhs notiser (1941) i Svensk af den finske Ullner slægt. Der var ingen leksikon til Fransk, men Allan Palmgrens "Svensk-engelskt släkt-lexikon" hjalp mig meget. For att andre eventuellt også kunne få udbytte af det, publicerer jeg nu min franske oversättelse.

På Axels och egna vägnar önskar jag *bonne chance*!

AIP

Hennings Ruta

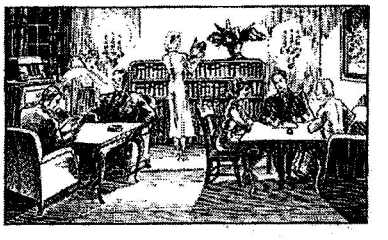

-Moms på mat måste väl vara ett slags kosttillskott?

Jorddelningsreformer

under 1700- och 1800-talen

Storskifte

var en jorddelningsreform som tillämpades i Sverige från mitten av 1700-talet till början av 1800-talet. Syftade till en sammandragning av varje gårds ägor i så få och stora skiften som möjligt.

Enskifte

gällde ägoskifte genom vilket jordägaren fick all sin mark samlad i ett stycke. Genomfördes successivt i Sverige i början av 1800-talet med början i Skåne av Rutger Macklean.
Enskiftet ersattes 1827 av laga skifte.

Laga skifte

var den jorddelningsform som infördes 1827. Reformen Innebar att ägolotterna omfördelades till en eller några få sammanhängande ytor.

Uppgifterna enl. nordisk Familjebok

PLm

Släktskapsord

med synonymer och varianter

(Far) Föräldrar (Mor)

(Broder) (Syskon) Barn (Syskon) (Syster)

(Tvåmänning) Kusin (Tvåmänning)

(Syssling) Tremänning (Nästkusin)

Fyrmänning

Femmänning

o.s.v.

Nya register i Släktdatas arkiv

Register som tillkommit sedan Släktdata Nr 4 2002 trycktes.
(Listan på sid 19 i den tidningen baserades på läget i slutet av oktober 2002)

Församling	Län	Bok	Period	Antal tot.	Antal nya	Registrerat av	Filnamn	SCB-kod	Anm
Bergum	O	Födda	1773-1844	1.991	1.991	Rolf Eknefelt	BERGM-F1	148027	
Gamlestaden Gbg	O	Födda	1860-1886	1.326	1.326	Maria Gregner	GASTA-F1	148033	
Habo	R	Födda	1675-1682	333	333	Lars-Göran Mattsson	HABO-F1	162301	
Herrestad	O	Döda	1829-1860	1.803	1.092	Christer Haglund	HRSTO-D2	148510	1)
Herrestad	O	Födda	1830-1860	2.478	2.478	Christer Haglund	HRSTO-F1	148510	
Herrestad	O	Vigda	1829-1860	505	315	Christer Haglund	HRSTO-V2	148510	2)
Kyrkås	Z	Födda	1693-1861	794	794	Lars-Göran Mattsson	KYRAZ-F1	233008	
Kyrkås	Z	Vigda	1693-1861	213	213	Lars-Göran Mattsson	KYRAZ-V1	233008	
Källeryd	F	Vigda	1680-1897	634	634	Arne Walfridsson	KALYD-V1	061701	
Längnum	R	Döda	1721-1811	418	418	Barbro Backlund & Co	LANGN-D1	160211	
Längnum	R	Födda	1721-1849	833	833	Barbro Backlund & Co	LANGN-F1	160211	
Längnum	R	Vigda	1721-1860	247	247	Barbro Backlund & Co	LANGN-V1	160211	
Mo	O	In-fl	1862-1870	324	324	Mikael Karlsson	MOIO-I1	143505	
Mo	O	Ut-fl	1862-1870	421	421	Mikael Karlsson	MOIO-U1	143505	
Norra Sandsjö	F	Födda	1709-1775	1.455	1.455	Lars-Göran Mattsson	NSANS-F1	068271	
Råggärd	P	Döda	1725-1860	2.099	2.099	Martin Pehrson	RAGRD-D2	150705	
Skee	O	Födda	1845-1889	7.104	7.104	Ivar Schär	SKEE-F5	148602	
Tossene	O	Födda	1860-1897	3.841	3.841	Håkan Andersson	TOSSE-F1	142706	
Valla	O	Döda	1691-1729	510	510	Wilhelm Ängermark	VALLA-D1	141901	
Valla	O	Döda	1730-1820	2.266	2.266	Per Bergqvist	VALLA-D2	141901	
Valla	O	Födda	1691-1730	714	714	Wilhelm Ängermark	VALLA-F1	141901	
Valla	O	Födda	1730-1820	3.165	3.165	Per Bergqvist	VALLA-F2	141901	
Valla	O	Vigda	1691-1728	215	215	Wilhelm Ängermark	VALLA-V1	141901	
Valla	O	Vigda	1730-1820	860	860	Per Bergqvist	VALLA-V2	141901	
Summa:				34.549	33.648				

1) Inkluderar HRSTO-D1 2) Inkluderar HRSTO-V1

Internet

Man kan söka i och ladda ner registren från vår hemsida: **http://www.släktdata.org**

Om det gäller ett flertal register är det dock oftast ekonomiskt att köpa CD:n.

CD-skiva

Alla våra register plus programmet QA (med en liten manual) på en CD kostar inom Sverige 75 kr inkl. porto.

Vänd dig till Allan Palmgren, KringAlles Väg 24 C, 443 34 Lerum, tel. 0302 – 120 89.
Allan Palmgrens e-post – adress är: allan.palmgren@mailbox.swipnet.se

Observera!

Det finns fel i nästan alla register. Se därför själv efter vad som står på mikrokorten!
Ett register är endast en förteckning över punkter i (kyrko)boken, avsedd att underlätta vidare sökning.

AlP

B - Föreningsbrev

Avsändare: Föreningen Släktdata, Nedergårdsgatan 18, 416 54 Göteborg

Begränsad eftersändning

Vid definitiv eftersändning återsänds försändelsen med den ny adressen angiven.

Välkommen till Föreningen Släktdatas

Vårmöte

lördagen 5 april kl. 11.oo, med bl.a. val för nästa verksamhetsår,

på IOGT-NTOs Nordengården, Stockholmsgatan 16, Göteborg.

Lokalen är anpassad för rörelsehindrade.

Program

Tegneby - ett ortnamn med ursprung i Harald Blåtands Jällinge.

Carl Löfving, fil.dr. i arkeologi berättar.

Sökning i Släktdatas register via Internet.

Välkommen till ett trevligt möte med servering, som föreningen bjuder på.

GöteborgsRegionens Släktforskares möten

Erik Dahlbergrg kl. 18.3o.

Anmälan till Karin Holger tel. 031 - 40 85 20.

Kom i god tid för ytterdörren låses.

Vid förhinder - ring återbud!

Måndagen 17 mars	Ordinarie årsmöte. Per Clemensson och Rolf Ekelund berättar om arbetet med att registrera domböckkerna i Marks härad.
Söndagen 30 mars	10 - 14. Öppet Hus med bl.a. släktforskarakut med Per Clemensson. Demonstration av biblioteket och CD-skivor. Kaffeservering.
Måndagen 7 april	Föreningskväll. Sven Johansson, Hallands Gen. Fören. talar om deras arbete med dataregister. Demonstration av vigsel- och boupptecknings register.
Lördagen 24 maj	Bussutfärd till Jönköing/Huskvarna. Besök på bl.a. Göta Hovrätt och Jönköpings Museum.